



NIEUWE STATUS

DRIE WOONHUIZEN TE
LICHTENVOORDE EN HOOFDDORP

Erik Wamelink architectte Lievelede

- | | |
|------------------------|-----------------------------|
| 1 Hamelandroute | 6 kas |
| 2 Vragenderweg | 7 verkoop eenjarige planten |
| 3 oprijlaan | 8 voorbeeldtuinen |
| 4 parkeer ruimte | 9 kwekerij |
| 5 werkplaats tractoren | |

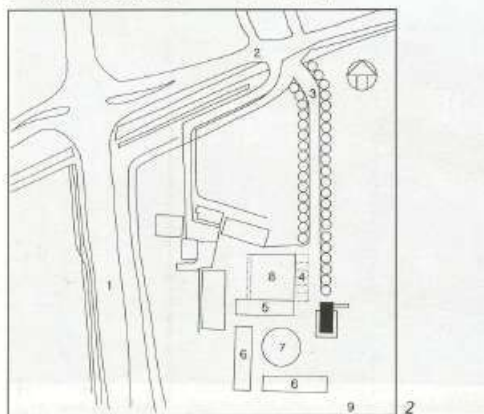

De huizen ontworpen door Erik Wamelink zou je kunnen scharen onder de stroming van het neomodernisme. Er zitten references in naar inspirerende voorbeelden van dode meesterarchitecten, maar de keuzen van Wamelink zelf zijn sterk genoeg om pastiche te voorkomen. Drie opdrachtgevers, drie plattegronden en drie manieren van wonen. Een strak georganiseerde plattegrond, met praktische constanten zoals vaste kasten in slaapkamers en aparte bergkamers. Er is immers geen zolder. De trap is meestal een bijzonder element in het huis, extra lang, of zo geplaatst dat de ruimte erdoor wordt ingedeeld of bepaald. De woonkamer is een open vertrek, de keuken is open, maar op de vloer

speelt wel het licht een grote rol. Dat stroomt door verschillende soorten openingen, soms gefilterd door luifels, naar binnen. Een andere eigenschap van de Wamelinkhuizen is dat je er op verschillende manieren in kunt komen en dat de routing heel slim is opgezet. Soms zijn er betonnen bankjes aan de bezonde gevels van het huis geklemd. We dachten dat na de villa's van de jaren dertig, Herman Haan, Hein Salomonson en Jan Rietveld het ontwerpen van vrijstaande huizen passe was. Misschien is Wamelink wel de uitzondering op de regel en krijgt het ontwerp van het vrijstaande woonhuis weer de status die het verdient en ook lange tijd heeft gehad.
GtC

- 1 De tuinderswoning in Lichtenvoorde, uit het zuidwesten.
- 2 Situatie 1:4000.
- 3 Plattegronden begane grond, eerste verdieping en dak 1:300.
- 4 Noordgevel met voordeuren en trappenhuis. Links de buitentrap naar het woonniveau.
- 5 Zuidgevel, vanuit de kwekerij gezien.

T hoofdingang	8 loopbrug
2 atherom	9 mgang
1 bankje	10 kcuken
4 beiging	11 voorraadkast
5 kinderlaapkamer	12 woonkamer
G slaapkamer ouders	13 dakterras
7 horizontals zonwering	

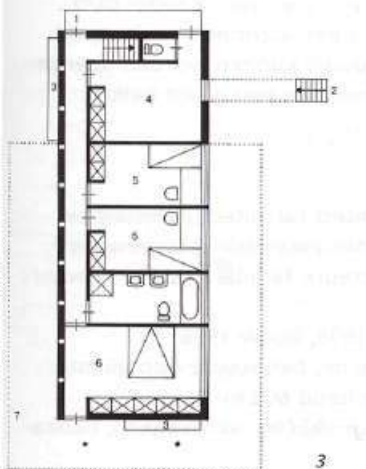
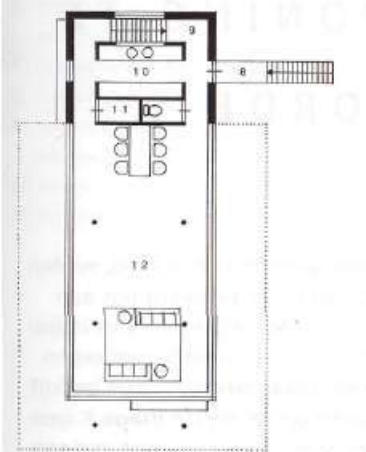
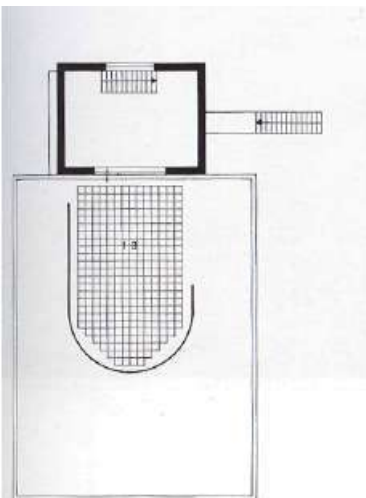



6

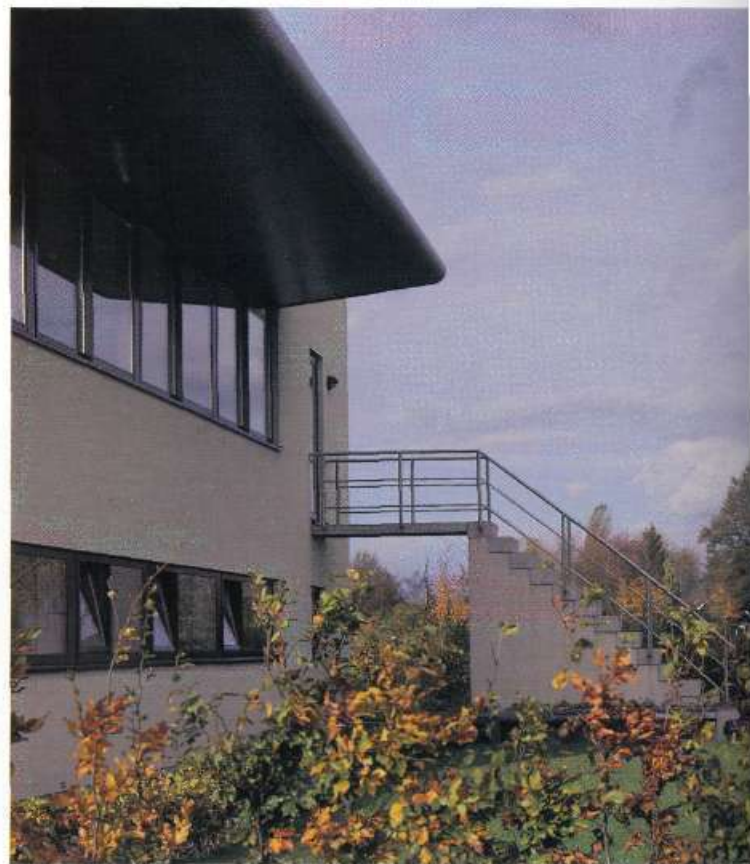

7



8

TUINDERSWONING TE LICHTENVOORDE

Toelichting E. Wamelink:

Ontwerp De opdrachtgevers, een gezin met een kind, wilden een woonhuis bij hun bedrijf bouwen. De kwekerij ligt aan een provinciale weg, de Hamelandroute, tegenover het industrieterrein van Lichtenvoorde. Ik wilde de tuinder niet tegen zijn eigen woning laten aankijken, maar juist over zijn bedrijf laten uitkijken. Doordat het wonen op de eerste etage is gesitueerd, hebben de bewoners een schitterend uitzicht, tot aan Vragender toe. Het huis is traditioneel gemetseld met spouwisolatie. De gevels zijn gestuct, voorzien van brander putz, kleur zachtgeel. De zonwering is een architectonisch aspect van de woning. De aluminium puien kunnen worden opengeschoven, zodat de familie 's zomers op een groot balkon woont.

Namen en getallen

Bouwteam: Erik Wamelink architect (architect); Wessels bv, Vragender (hoofdaannemer); constructieadviesbureau ing F. Wiggers bv, Varseveld (constructeur); familie Vos, Lichtenvoorde (opdrachtgever).

Data: opdracht 1995, ontwerp 1995, bouw 1996.

Maten: opp bouwterrein 10.000 m², bebouwde opp 96 m², bruto vloeropp 219 m², bruto inhoud 600 m³.

Kosten: totale stichtingskosten / 340.000; excl keuken, badkamer en natuurstenen vloeren.

WOONHUIS TE LICHTENVOORDE

Toelichting E. Wamelink:

Ontwerp De opdrachtgevers, voor wie ik al eens een verbouwing had gedaan, konden een kavel kopen. Door de verbouwing waren ze op het spoor van het Nieuwe Bouwen gezet. Rondom veel uitbundige vormwil en boerderijachtige bebouwing; daarom stelde ik voor een eenvoudige doosvorm als hoofdmassa te nemen. De slaapkamers zijn zo gesitueerd dat je met de zon opstaat. De woonlaag ligt op de eerste verdieping en biedt uitzicht op een voetpad achter de Martin Leliveltstraat. Het dak rust op stalen kolommen; de spleet in de noordgevel verraadt 's avonds de bewoners. De constructie is traditioneel vuilmetselwerk, aangeraapt met cementspecie.

Namen en getallen

Bouwteam: Erik Wamelink architect (architect); bouwbedrijf Harbers, Lichtenvoorde (hoofdaannemer); constructieadviesbureau ing F. Wiggers bv, Varseveld (constructeur); familie Van de Hoven (opdrachtgever).

Data: opdracht 1994, ontwerp 1995, bouw 1996.

Maten: opp bouwterrein 630 m², bebouwde opp 98 m², bruto vloeropp 196 m², bruto inhoud 575 m³.



- 6 Westgevel: gang met kijkgaten, daarboven de woonruimte.
- 7 Deel/ oostgevel met extra ingang.
- 8 Oostgevel.
- 9 Het woonhuis in Lichtenvoorde. De zuidwestpunt, met voor Wamelink karakteristieke banken.
- 10 Situatie 1:4000.
- 11 De woonruimte op de eerste verdieping.





12

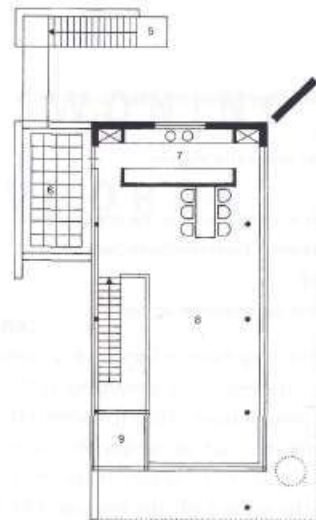

- 1 voordeur
- 2 berging
- 3 kinderslaapkamer
- 4 slaapkamer ouders
- 5 buitentrap
- 6 terras
- 7 keuken
- 8 woonkamer
- 9 vide



13

14

WOONHUIS TE

HOOFDDORP

Toelichting E. Wamelink:

Ontwerp De opdrachtgevers waren zeer geïnteresseerd in architectuur, ze kochten ook veel bladen over wonen. In publicaties hadden ze woningen van ons gezien.

Samen met hen ben ik door Nederland gereden om onze huizen te bekijken. Aan de rand van de Geniedijk in Hoofddorp hadden ze een kavel kunnen kopen. Ik heb een smal, lang gebouw voorgesteld met een dakterras op 5.40 meter hoog, zodat je over de dijk een prachtig uitzicht hebt op de Haarlemmermeerpolder.

Het huis is gemaakt met Sismo verloren bekistingsstelsel van gegalvaniseerd staal-draadraaster, waarin PS schuimplaat gevuld met vijftig procent spramex en vijftig procent gewoon beton. De elementen zijn verdiepingshoog op de bouw aangevoerd. De buitengevel is lichtgrijs gestuct. De tuin is ook door ons ontworpen, evenals de binneninrichting. Het ontwerp is in 1997 genomineerd voor de Betonprijs.



15

12 Uit het zuidoosten. Het huis is zover mogelijk naar achteren geschoven op de spits toelopende kavels.

13 Hal met trap en vide.

14 Plattegronden begane grond en verdieping 1:300.

15 Dakterras van het woonhuis in Hoofddorp.

16 Situatie 1:4000.

17 De kamer grenzend aan het terras.

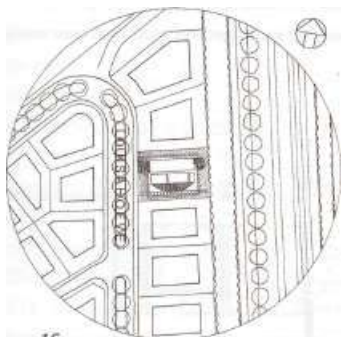

16



17



18



19

- 1 voordeur
- 2 garage
- 3 berging
- 4 keuken
- 5 eetruimte
- 6 woonkamer
- 7 vide
- 8 overloop
- 9 kinderslaapkamer
- 10 slaapkamer ouders
- 11 garderobe
- 12 dakkamer
- 13 dakterras

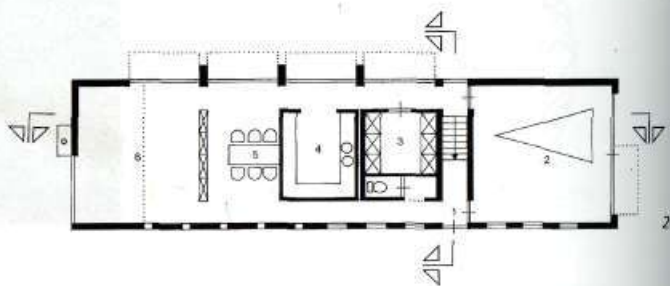
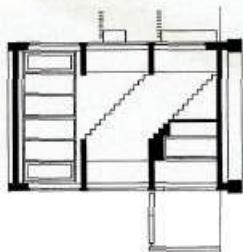
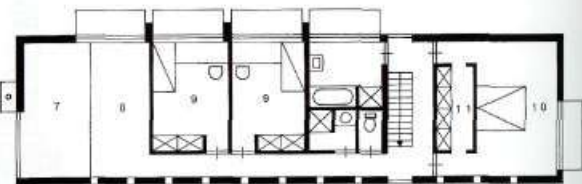
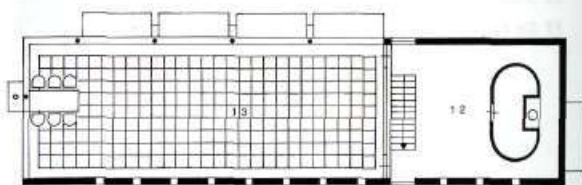
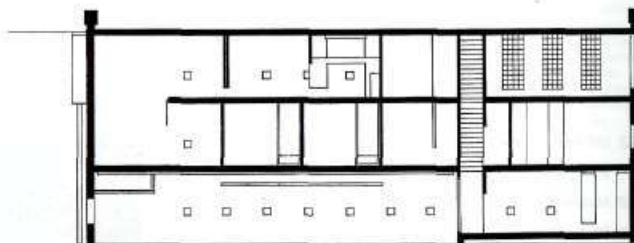

20



21



22

Namen en getallen

Bouwteam: Erik Wamelink architect (architect, tuinarchitect en interieurontwerper); De Schaver, Mijdrecht (hoofdaannemer); familie Brandt, Hoofddorp (opdrachtgever).

Data: opdracht 1993, ontwerp 1994 - 1995, bouw 1995.

Maten: opp bouwterrein 925 m², bebouwde opp 132 m², bruto vloeropp 300 m², bruto inhoud 1089 m³.

18 (Jit het zuidwesten: huis aan het water.

19 Huis aan de straat. Op het noorden een gatengevel.

20 Plattegronden begane grond, eerste verdieping en dak, plus doorsneden 1:300.

21 Zitgedeelte met groot venster dat uitziet over de dijk.

22 Het gehete woonvertrek.

23 Context van het huis.

(foto's 15, 77, 18, 19, 21 en 22 Gert von Bassewitz, Hamburg)

23

